

# 1. 遊ぶ・みる (Oyna · Gez) [https://visit-tamura.jp/genre/play\\_look/](https://visit-tamura.jp/genre/play_look/)

## ① Takine bölgesi : あぶくま洞 (Abukuma Mağarası)



Harika doğayı deneyimleyebilirsiniz! Abukuma Mağarası

Toplam uzunluğu yaklaşık 600 m olan bir kireçtaşı mağarasıdır. "Takine Goten" mağaradaki en büyük salondur.

Yaklaşık 30 m yüksekliğindedir. Eşsiz sarkıtlar sadece burada görülebilir.

İstedığınız mevsimde gelebilirsiniz.

Kış aylarında ziyaretçiler gündülden geceye kadar aydınlatmanın keyfini çıkarabilirler.

Adres: 1 Higashikamayama, Sugaya, Takine-machi, Tamura-shi

Tel/0247-78-2125

Çalışma saatleri/8:30-17:00

23 Haziran - 30 Eylül 8:30-17:30

23 Kasım - 13 Mart 8:30-16:30

▷Detaylar mevcut:

[https://abukumado.com/abukuma\\_top](https://abukumado.com/abukuma_top)

## ② Takine bölgesi:入水鍾乳洞 (İrimizu kireçtaşı mağarası)



Ziyaretçiler otantik mağaracılığın tadını çıkarabilir

Mağaralar yaklaşık 900 m uzunluğunda ve çok dardır.

Ayrıca üç parkura ayrılmıştır: A, B ve C.

B Parkurundan itibaren ayakta durmak ve yürümek zordur, böylece mağaranın heyecanını yaşayabilirsiniz.

Adres: 89-3 Dairoku, Sugaya, Takine-machi, Tamura-shi

Tel: 0247-78-3393

Çalışma saatleri/Yaz 8:30-17:00

▷ Detaylar mevcut: [https://abukumado.com/irimizu\\_top](https://abukumado.com/irimizu_top)

## ③ Takine bölgesi: あじさい (Ortanca Çiçeği)



Abukuma Mağarası'na giden yol boyunca mavi, mor ve pembe renkli ortancalar açmaktadır.

Yol yaklaşık 1 km boyunca devam etmektedir. Onları görmek için en iyi zaman Temmuz ortasıdır.

Adres: 1 Higashikamayama, Sugaya, Takine-machi, Tamura-shi

Tel/0247-78-2125 (Abukuma Mağarası)

▷Detay yok

# 1. 遊ぶ・みる (Oyna・Gez) [https://visit-tamura.jp/genre/play\\_look/](https://visit-tamura.jp/genre/play_look/)

## ④ Takine bölgesi : ラベンダー園 (Lavanta bahçesi)



Lavanta bahçeleri Abukuma mağarasının yamaçlarına yayılmıştır.

50.000 lavanta bitkisi güzelce çiçek açmaktadır

Ziyaretçiler lavanta hasadı da yapabilmektedir.

Ziyaret için en uygun zaman Haziran ortasıdır.

Adres: 1 Higashikamayama, Sugaya, Takine-machi,  
Tamura-shi

Tel/0247-78-2125 (Abukuma Mağarası)

▷ Detaylar mevcut: <https://abukumado.com/abukuma-event>

## ⑤ Takine bölgesi : 星の村天文台 (Yıldızlar Köyü Gözlemevi)



Çok büyük bir yansıtma teleskopu aracılığıyla yıldızları ve ayı görebilirsiniz.

Abukuma Platosu "güzel yıldızların hazine kutusu" olarak da bilinir.

Adres: 60-1 Nukazuka, Kanmata, Takine-machi,  
Tamura-shi

Tel: 0247-78-3638

Çalışma saatleri/10:00-17:00

1 Ekim - 31 Mart 10:00-16:00

1Kapalı/Salı günleri (Aralık'tan Mart'a kadar Salı ve Çarşamba günleri).

▷ Detaylar mevcut:  
<https://www.city.tamura.lg.jp/soshiki/20/>

## ⑥ Takine bölgesi : プラネタリウム館 ( Planetarium)

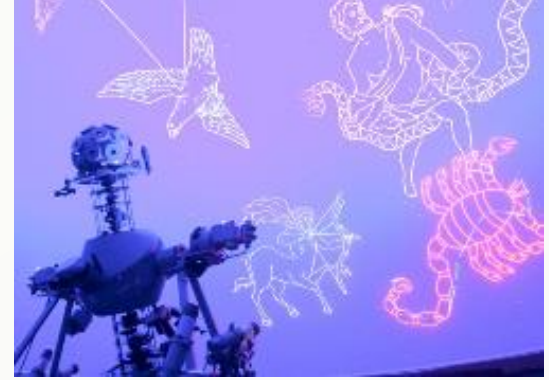

Planetarium gözlemevinin yanında yer almaktadır.

Çocuklar bile gözlemevinde yapılan gerçek gözlemleri kolay bir şekilde anlayabilir.

Adres: 60-1 Nukazuka, Kanmata, Takine-machi,  
Tamura-shi

Tel: 0247-78-3638

Çalışma saatleri/10:00-17:00

1 Ekim - 31 Mart 10:00-16:00

Kapalı/Salı günleri (Aralık'tan Mart'a kadar Salı ve Çarşamba günleri).

▷ Detaylar mevcut:  
<https://www.city.tamura.lg.jp/soshiki/20/>

# 1. 遊ぶ・みる (Oyna・Gez) [https://visit-tamura.jp/genre/play\\_look/](https://visit-tamura.jp/genre/play_look/)

## ⑦ Takine bölgesi : 大滝根山 (Otakine Dağı)



Burası Abukuma Dağları'nın en yüksek dağıdır.

Zirvede görkemli Hourei Tapınağı (Hourei Shrine) bulunmaktadır.

Kireçtaşı arazisi nedeniyle yakınlarda Abukuma Mağarası ve Irimizu Mağarası gibi kireçtaşı mağaraları bulunmaktadır.

Temiz havası nedeniyle yıldızları izlemek için de harika bir yerdir.

Yükseklik 1,192 m'dir.

Tel: 0247-81-2136 (Turizm Değişim Bölümü)

## ⑧ Miyakoji bölgesi : “ホップガーデン オートキャンプ場” グリーンパーク都路 (“Hop Garden Oto Kamp Alanı” Green Park Miyakoji )



Bu oto kamp alanı zengin bir doğa ile çevrilidir.

Tüm park alanlarında priz bulunmaktadır.

Duşlar, çamaşır makineleri ve kurutucular mevcuttur.

Rezervasyon gereklidir.

Adres: 185-1 Kitamuki, Iwaisawa, Miyakoji-machi, Tamura-shi

TEL/0247-61-4114

Çalışma saatleri / 9:00-21:00

Çalışma dönemi / 1 Nisan - Aralık ortası

▷ Detaylar mevcut: <https://www.nap-camp.com/fukushima/12844>

## ⑨ Miyakoji bölgesi : 行司ヶ滝 (Gyojiga Şelalesi)



Gyojiga Şelalesi, Gyojigasawa'da 16 metre yükseklikte yer almaktadır.

Hava çok berraktır ve herkes tarafından görülmesi gereken bir manzaradır.

Şelaleye giden gezinti yolu da Fukushima'daki en iyi 50 gezinti yolundan biri olarak seçilmiştir.

Adres: Kotakizawa, Furumichi, Miyakoji-machi, Tamura-shi

Tel/0247-81-2136 (Turizm Değişim Bölümü)

▷ Detaylar mevcut:

<https://www.city.tamura.lg.jp/soshiki/18/gyoujigataki.html>

# 1. 遊ぶ・みる (Oyna・Gez) [https://visit-tamura.jp/genre/play\\_look/](https://visit-tamura.jp/genre/play_look/)

## ⑩Miyakoji bölgesi : 五十人山(Gojunin Dağı)



Burada birçok açelya ve vadi zambağı çiçek açmaktadır.

Patika hafif eğimlidir ve tüm aile tarafından keyifle yürülebilir.

Gojunin Yama isminin kökeni aşağıdaki gibidir.

Geçmişte Tamuramaro Sakagami Ezo bölgesini (bugünkü Tōhoku bölgesinin etrafındaki alan) yönetiyordu.

O dönemde 50 hizmetlisini bu dağın tepesindeki büyük bir taşın üzerine oturttarak bir plan yaptığı söylenmektedir.

Yüksekliği 833 m'dir.

Tel/0247-81-2136 (Turizm Değişim Bölümü)

▷ Detay yok.

## ⑪Miyakoji bölgesi : 古代亀石(Kodai Kameishi)



Kaplumbağa şeklinde çok büyük bir taş.

Yüksekliği 10,7 m, çevresi 50,5 m ve ağırlığı 2.800 tondur.

Geçmişte bu taşta sağlık için dualar edilirdi.

Taşın tepesinde, taştan inen bir tengunun (\*Tengu) ayak izleri olduğu söylenmektedir.

\*Tengu, Japonya'nın efsanevi canavarlarından biridir. Kırmızı yüzleri, uzun burunları ve Yatsude yaprakları vardır.

Adres: Asemizawa, Iwaisawa, Miyakoji-machi, Tamura-shi ((devlete ait arazi üzerinde))

TEL/0247-81-2136 (Turizm Değişim Bölümü)

▷ Detay yok

## ⑫Funehiki bölgesi : キャンプ場 (Kamp alanları) 片曾根山森林公園 (Katasoneyama Orman Parkı)



Kamp alanları ve bungalovlar mevcuttur.

Kamp ateşlerinin de tadını çıkarabilirsiniz.

Yakınlarda yiyecek ve diğer malzemeleri satın almak için uygun bir dükkan bulunmaktadır.

Yakındaki parkta bir atletizm sahası bulunmaktadır.

Yakınlarda bir günlük hamam da bulunmaktadır.

Adres: 151 Ishida, Funehiki, Funehiki-machi, Tamura-shi

Tel: 0247-82-0600

Çalışma saatleri: 9:00-18:00

Pazartesi günleri kapalı, 1 Aralık-31 Mart.

Çalışma dönemi 1 Nisan-30 Kasım

▷ Detaylar  
mevcut:<https://www.city.tamura.lg.jp/soshiki/17/kyanp.html>

## 1. 遊ぶ・みる (Oyna・Gez)

[https://visit-tamura.jp/genre/play\\_look/](https://visit-tamura.jp/genre/play_look/)

### ⑬Funehiki bölgesi : 嘉相滝 (Kaso şelalesi) ニッコウキスゲ (Nikko kisuge)



Sarı çiçekler ve beyaz şelale çok güzeldir.

Yürüyüş yolları ve kare çardaklar (※Azumaya) kurulmuştur.

※Azumaya.. Japon tarzı kare çardak

Ziyaret için en iyi zaman Haziran başıdır.

Adres: Kodaiji, Ashizawa, Funehiki-machi, Tamura-shi

Tel/0247-81-2136 (Turizm Değişim Bölümü)

▷ Detay yok

### ⑭Funehiki bölgesi : 大鐮矢ふれあい公園 (Ookaburaya İletişim Parkı) 花菖蒲 (Süsen çiçek)



Birçok renkte 5.000 süsen çiçek açar.

Onları görmek için en iyi zaman Haziran sonudur.

Adres: 6 Toubudai, Funehiki-machi, Tamura-shi

Tel/0247-81-2136 (Turizm Değişim Bölümü)

▷ Detaylar mevcut: (Okaburaya Tapınağı)

<https://yaokami.jp/1071207/>

### ⑮Funehiki bölgesi : 堂山つつじ公園 (Doyama Açelya Parkı)



Burası 50 yılı aşkın bir süredir var olan bir 'açelya' parkıdır.

Mayıs başından sonuna kadar 5.000 güzel renkli açelya aynı anda çiçek açmaktadır.

Adres: 4 Odan, Kadosawa, Funehiki-machi, Tamura-shi

İletişim / Doyama Açelya Parkı

Tel: 0247-85-2152

Açılış dönemi/Mayıs başından sonuna kadar

▷ Detaylar mevcut:

<https://www.city.tamura.lg.jp/soshiki/18/douyamatutuji-kouen.html>

# 1. 遊ぶ・みる (Oyna・Gez) [https://visit-tamura.jp/genre/play\\_look/](https://visit-tamura.jp/genre/play_look/)

## ⑩ Funehiki bölgesi : 安倍文殊菩薩堂の杉並木 (Abe Monju Botatsudo'nun Sedir Ağaçları)



300 ila 400 yıllık sedir ağaçlarından oluşan 400 metrelik bir alan Abe-Monju-Bosatsu-do (\*Abe-Monju-Bosatsudo) yaklaşımı boyunca uzanmaktadır.

Her yıl 29 Nisan'da yıllık bir festival düzenlenmektedir.

O tarihte, güzel kimonolar giymiş çocukların yamabushi ve keşişlerle birlikte yürüdüğü bir geçit töreni düzenlenir.

※Yamabushi: Dağlarda ve tarlalarda yaşayan ve çilecilik uygulayan keşişler.

Tapınak, Fukuşima'nın Yeşil Kültür Varlığı olarak belirlenmiştir.

※Abe Monju Botatsudo(\*Abe-Monju-Bosatsudo)... Buda heykellerinin yerleştirildiği bir tapınak salonu.

Adres: 364 Kami, Monju, Funehiki-machi, Tamura-shi (Abe Monju do)

İletişim / Turist Değişim Bölümü

TEL/0247-81-2136

▷ Detay yok

## ⑪ Funehiki bölgesi : 片曾根山 (Katasone dağı)



Fuji Dağı'na benzeyen bu dağ, güzel şekli nedeniyle Tamura Fujisi olarak da adlandırılır.

Bu isim, Sakagami Tamuramaro tarafından 10 km uzaklıktaki bir dağdan atılan bir okun bu dağın yamaçlarından birini sıyrıp geçtiği efsanesinden gelmektedir.

Zirveden, Azuma Dağları'ndan Nasu Dağları'na kadar tüm yolu görebilirsiniz.

Zirveye araba ile ulaşılabilir.

Tel/0247-81-2136 (Turizm Değişim Bölümü)

▷ Detay yok

## ⑫ Funehiki bölgesi : 移ヶ岳 (Utsushiga dağı)



Dağın tepesi dar bir kayalıktır.

Zirve, manzaranın 360° 'lik bir görüntüsünü sunmaktadır.

Abukuma'nın ünlü dağlarını ve Pasifik Okyanusu'nun mavi sularını görebilirsiniz.

Açık kış sabahlarında, zirvenin yakınında güzel beyaz buzlar görülebilir.

Dar patikalar ve dik yamaçlar vardır, bu nedenle tırmanırken dikkatli olun.

Yükseklik 994 m'dir.

Tel/0247-81-2136 (Turizm Değişim Bölümü)

▷ Detay yok

# 1. 遊ぶ・みる (Oyna · Gez) [https://visit-tamura.jp/genre/play\\_look/](https://visit-tamura.jp/genre/play_look/)

## ⑱Funehiki are : 鎌倉岳(Kamakura dağı)



Keskin kaya tepeleri bu dağın bir özelliğidir ve Tohoku bölgesindeki en ünlü 100 dağdan biri olarak seçilmiştir.

Zirveden manzara muhteşemdir ve Hi dağından Takashibayama Dağı'na kadar görebilirsiniz.

Yükseklik 967 m'dir.

Tel/0247-81-2136 (Turizm Değişim Bölümü)

▷ Detay yok

## ⑳Funehiki bölgesi : 日山(Hi Dağı)



Dağın zirvesi üç şehrin sınırlarıyla çevrilidir.

Zirve geniştir ve her bölgeye ait ayrı ayrı üç tapınak dikilmiştir.

Zirvedeki gözlemevinden Fuji Dağı görülebilir.

Dağ aynı zamanda Tenno Dağı (Mt. Tenno) olarak da adlandırılır.

Yükseklik 1,057 m'dir.

Tel/0247-81-2136 (Turizm Değişim Bölümü)

▷ Detay yok.

## ㉑Funehiki bölgesi : 疫病退散! (Hastalıklardan korunun!) お人形様 ぬり絵(Oningyosama Boyama Kitabı)



Funehiki kasabasında bulunan kötü ruhları uzaklaştıran tanrıların çizildiği bir boyama kitabıdır.

Bu boyama kitapları, Nisan 2020'de Tamura Şehri Belediyesi tarafından hazırlanmıştır.

Yeni tip koronavirüs (COVID-19) salgınının daha fazla yayılmamasını diliyoruz.

Boyama kitaplarını Tamura Şehri'nin resmi internet sitesinden indirebilirsiniz.

Dilediğiniz gibi indirip boyayarak keyifle vakit geçirebilirsiniz.

Turizm Değişim Bölümü

Tel/0247-81-2136

▷ Detaylar mevcut:

<https://www.city.tamura.lg.jp/soshiki/18/oningyosamanurie.html>

# 1. 遊ぶ・みる (Oyna・Gez) [https://visit-tamura.jp/genre/play\\_look/](https://visit-tamura.jp/genre/play_look/)

## ② Tokiwa bölgesi : ムシムシランド (Böcek-böcek diyarı)



Japonyada böceklerden oluşan tek cennet.

Bu alanda canlı böceklere dokunabilir ve onları gözlemleyebilirsiniz.

Ayrıca dünyanın dört bir yanından 100'den fazla böcek türünün örneklerini görebilirsiniz.

Adres: 68 Ashizaka, Yamane, Tokiwa-machi, Tamura-shi

Tel: 0247-77-4097

Çalışma saatleri/9:30-16:30 (sadece 13 Temmuz-25 Ağustos arası açıktır).

▷ Detaylar mevcut: <https://mushimushiland.com/>

## ③ Tokiwa bölgesi : クロスカントリー コース (Kros parkuru)



Her yıl lise ve üniversite sporcuları burada antrenman yapıyor.

Parkur deniz seviyesinden yaklaşık 800 m yükseklikte ve tur başına 1,1 km uzunluğundadır.

Adres: 160 Denjo, Yamane, Tokiwa-machi, Tamura-shi

Tel/0247-77-2070 (Sky Palace Tokiwa)

Çalışma saatleri/9:00-17:00

▷ Detaylar mevcut:

<http://skypalace.jp/facilities/crosscountry>

## ④ Ogoe bölgesi : 田村市天然記念物 (Tamura-shi Doğal Anıtı) 牧野「杜の 社」けやき (Magino "orman tapınağı" Zelkova)



Magino "orman tapınağı" Zelkova (Magino "Mori-no-Yashiro" Keyaki)

Magino Miwatari Tapınağı'nın arazisi içinde bir orman bulunmaktadır.

Bu orman dini nedenlerle özel olarak korunmaktadır.

Satoyama'da nadir bulunan büyük bir zelkova ağacı var.

Şehrin doğal anıtı olarak belirlenmiştir.

Büyük 'zelkova' ağacı 29 m boyunda, yaklaşık 6 m gövde çevresine sahiptir ve 300 yaşındadır.

Adres: 120 Horinouchi, Magino, Ogoe-machi, Tamura-shi (Miwatari Tapınağı)

Tel/0247-81-2136 (Turizm Değişim Bölümü)

▷ Detay yok

# 1. 遊ぶ・みる (Oyna・Gez) [https://visit-tamura.jp/genre/play\\_look/](https://visit-tamura.jp/genre/play_look/)

## ㊤Ogoe bölgesi : 高柴山 (Takashiba Dağı)



Burası güzel açelyalarıyla ünlü bir yerdir.

Mayıs ayının sonunda 30.000 açelya tarafından dağın üstü kırmızıya bürünür.

Zirvedeki gözlemevinden Abukuma dağlarını görebilirsiniz.

Yüksekliği 884 m'dir.

Tel/0247-81-2136 (Turizm Değişim Bölümü)

▷ Detay yok

① Takine bölgesi : じゅうねん味噌  
(Junen Miso\*)



\*Miso, yalnızca soya fasulyesi ve tuzdan yapılan geleneksel bir Japon baharat ezmesidir.

JUNEN-MISO, egoma (susam) ununun miso ile yoğrulmasıyla yapılır.

Her şey için kullanılabilen bir baharattır.

Pişirme örnekleri: Haşlanmış sebzelerle karıştırın. Japon pirinç keki(mochi) ile karıştırın. Su ekleyin ve udon eriştesi için batırma sosu olarak kullanın.

İletişim bilgileri / Abukuma-do Mağarası  
Yönetim Ofisi

Tel: 0247-78-2125

▷ Detay yok..

② Takine bölgesi : 山ぶどうジャム  
(Yamabudou (dağ üzümü) Reçeli)



Tamura şehrinde üretilen %100 dağ üzümünden oluşan reçel.

İletişim/Hyakusho Juku

Tel/0247-78-3434

▷ Detay yok..

③ Takine bölgesi : 山ぶどうジュース  
(Yamabudou (dağ üzümü) Suyu)



Tamura şehrinde üretilen %100 dağ üzümünden oluşan meyve suyu.

İletişim/Hyakusho Juku

Tel/0247-78-3434

▷ Detay yok..

④ Takine bölgesi : 北醇(Takine Houjun Şarap)



100% Tamura Şehrinde yetişen dağ üzümünden yapılan kırmızı bir şaraptır.

Normal şaraba göre biraz daha ekşimsi olması özelliğidir.

İletişim / Abukuma-do Mağara Yönetim Ofisi

Tel/0247-78-2125

▷ Detaylar <https://abukumado.com/abukuma-shop>

⑤ Takine bölgesi : あぶくまの天然水 (Abukumanın doğal suyu)



Abukuma Mağarası ve Irimizu Mağarası'nın yeraltından akan yeraltı suyunu çıkardık.

Kalsiyum gibi doğal mineralleri dengeli bir şekilde içerir.

İletişim / Abukuma-do Mağara Yönetim Ofisi

Tel: 0247-78-2125

▷ Detaylar <https://abukumado.com/abukuma-shop>

⑥ Takine bölgesi : 天然水珈琲 百年の雫 (Abukuma Mağarası Doğal su kahvesi)



Abukuma'nın doğal suyu ile uyuşan yoğun aromalı kahve çekirdekleri kullanılmaktadır.

Yamatsuri-machi'deki Coffee Kabo tarafından denetlenmektedir.

İletişim / Abukuma-do Mağara Yönetim Ofisi

Tel/0247-78-2125

▷ Detaylar <https://abukumado.com/abukuma-shop>

⑦Funehiki bölgesi. : お人形様守り札  
(Oningyosama Mamorifuda)



Shift A.Ş. Bebek şeklinde koruyucu tılsım  
(Oningyosama Mamorifuda)

Yakata, Horikoshi ve Hoonoki-bashi bebek  
şekillerinin deseni bulunan ahşap bir koruyucudur.

Yaklaşık 6 cm x 2 cm boyutlarındadır ve kayışı vardır.

\*Tamura Şehri'nde, 'Oningyosama' adında kötülüğe  
karşı koruyan bir tanrı vardır. Şehre tüm şeytan ve  
hastalıkların girmesini önüyor.

Satın alınabilecek yerler/

Abukuma Mağarası dükkanı (1 Higashikamayama,  
Sugaya, Takine-machi, Tamura-shi 1/0247-78-2125)

Funehiki İstasyonu Topluluk Plaza dükkanı (1-2,  
Kamitanaka, Funehiki, Funehiki-machi, Tamura-shi  
/0247-81-1230)

▷Detaylar <https://abukumado.com/abukuma-shop>

⑧Miyakoji bölgesi : ホップジャパン  
ビール (Hop Japan Craft bira)



Tamura Şehrinde üretilen taze şerbetçiotu  
kullanılmaktadır.

Ürünler

「Session IPA」

...şerbetçiotu aroması, acılık, derinlik ve içilebilirlik  
açısından harika bir dengeye sahiptir.

「White Wheat Ale」

...buğdayın meyvemsi tadını şerbetçiotunun  
ferahlatıcı aromasıyla birleştirdik.

vb.

İletişim/ Hop Japan A.Ş..

Tel/0247-61-533

▷Detaylar <https://hopjapan.com/>

⑨Miyakoji bölgesi : みやこビスイーツ  
ゆい (Miyakoji Tatlıları Yui)



Lezzetli tatlılar Miyakoji yumurtaları ve yerel olarak  
üretilen malzemeler kullanılarak yapılmaktadır.

Krem karamel, şifon kek gibi tatlıları dükkanın  
içindeki kafede yiyebilirsiniz.

Tamura şehrinde yetiştirilen dağ üzümü, çilekler  
ve passion fruit (çarkıfelek meyvesi) ile yapılan  
cheesecake de çok lezzetlidir.

İletişim / Miyakoji Sweets Yui

Tel/0247-73-8380 yui pudingi vb.

▷Detaylar: <https://www.miyakoji-sweets-yui.com/>

⑩Funehiki bölgesi : J A福島さくら ふあせ  
る たむら(JA Fukushima Sakura Fasel  
Tamura)



Taze mevsim sebzeleri ve çeşitli işlenmiş tarım ürünleri (turşu ve şekerleme) satın alınabilir.

Atölyede pişirilen pizzalar ve dondurma da lezzetlidir.

Adres: 143 Tohomote, Funehiki, Funehiki-machi, Tamura-shi

Tel: 0247-82-4800

Çalışma saatleri: 9:00-18:00

Kapalı/ Ayın 1. Çarşamba günü, Yılsonu ve Yeni Yıl tatilleri

▷Detaylar <https://life.ja-group.jp/farm/market/detail?id=975>

⑪Funehiki bölgesi : 船引特産のエゴマ  
(Funehiki özel tarımı Egoma )



Yerel çiftçiler tarafından özenle yetiştirilen perilla yağı, yüksek oranda alfa-linolenik asit içerir.

Yenildiğinde alerjilere karşı etkili olduğu söylenmektedir.

Kaliteyi korumak için yağ şehirde sıkılır.

İletişim / Funehiki-machi Yaşam Araştırma Grubu  
Konseyi (Tamura Şehir Belediyesi Tarım ve  
Ormancılık Bölümü, bünyesi içinde)

Tel: 0247-81-2511

▷ Detay yok.

⑫Funehiki bölgesi : エゴマうどん  
(Egoma ile yoğrulmuş udon erişttesi)



\* Udon, buğday unundan yapılan kalın bir Japon erişttesidir.

Egoma yoğrulmuş udon erişttesi haline getirilir.

Taze ve kurutulmuş udon mevcuttur.

İletişim/Jonoya Noodle Factory Ltd.

Tel/0247-82-0119 tare de matsumoto

▷ Detay yok.

⑬Funehiki bölgesi : こしひかり  
(Koshihikari) 匠の米・田村(Takumi-  
no-Kome(Usta Pirinci)・Tamura)



Doğa açısından zengin Tamura Şehrinde yetiştirilen lezzetli pirinç.

İletişim / Ando Rice Shop A.Ş..

Tel/0247-82-0166

▷ Detay yok..

⑭Funehiki bölgesi : たれde松本  
(Yakiniku (ızgara et) sosu de  
Matsumoto)



Sarımsak tadında. Derin tadını hissedebilirsiniz.

ızgara et sosu lezzetinin artması için üç ay boyunca topraktan oluşan depoda olgunlaştırılıyor.

Bu sos ne kadar uzun süre olgunlaştırılırsa lezzeti de o kadar derin olur.

Ayrıca daha yumuşak bir tada sahiptir.

Bu sos sarımsak tadında ve yalnızca ızgara etle kalmaksızın, pilavın üzerine de çok yakışıyor.

İletişim/R Artchizan Ltd.

Tel/0247-82-2802

▷Detaylar <https://oniwaraijirushi.com/>

⑮Funehiki bölgesi : えごま焼酎 田村  
(Egoma Shouchu (Egoma Sprit)  
Tamura)



Tamura Şehrinin Funehiki kasabasında üretilen Egoma (perilla) ve Abukuma'dan doğal suyu kullanılarak buharlaştırılıyor.

Aroması çok hoş ve içimi kolay.

İletişim / Ando Rice Grain Store A.Ş.

Tel/0247-82-0166

▷ Detay yok.

①⑥ Funehiki bölgesi : 大吟醸 あぶくま  
(Daiginjo Abukuma)



Ulusal Yeni Sake Yarışması'nda altın madalya kazanmıştır.

Diğer çeşitler de mevcut.

İletişim / Gemba Honten A.Ş.

Tel/0247-82-0030

▷ Detay yok.

①⑦ Funehiki bölgesi : 菓子処山本屋  
(Şekerleme Dükkanı Yamamotoya )  
エゴまる (Egomaru) vb.



Ürünler

EGOMARU...perilla aromalı pirinç keki.

EGOMA Kurabiyeleri... perilla aromalı kurabiyeler.

Migo-no-Sato ... perilla aromalı pandispanya.

vb.

İletişim / Kashidokoro (Şekerlemeci) Yamamotoya

Tel: 0247-86-2555

▷ Detay yok.

①⑧ Funehiki bölgesi : 菓子処とみづか  
(Şekerleme Dükkanı Tomizuka) 恵ごま  
でござる (Egoma de Gozaru)



Egoma içeren çörekler ve egomalı madlenler satmaktadır.

İletişim / Şekerleme Dükkanı Tomizuka A.Ş.

Tel/0247-82-1309

▷ Detay yok.

①9 Funehiki bölgesi : ほりこしのめぐみ  
(Horikoshi no Megumi) お人形様 福豆  
(Oningyosama Fukumame)



Horikoshi bölgesinde yetiştirilen soya fasulyesi aromalıdır.

Tuzlu, tatlı ve baharatlı olmak üzere dört farklı aroması vardır.

Geçmişte olduğu gibi aynı şekilde yapılır.

İletişim / Nousan Kobo Horikoshi

Tel/0247-85-3111 Unamusubi

▷ Detay yok..

②0 Funehiki bölgesi : けやき製品  
(Zelkova ürünleri)



Zelkova ağacından yapılmış mobilya ve aksesuarlar.

İletişim / Keyaki-no-Mori Co.

Tel/0247-62-2952

▷ Detaylar <https://www.usu-shop.com/>

②1 Funehiki bölgesi : ハム工房都路  
(Jambon Kobo Miyakoji) ハム・ソー  
セージ (Jambon ve sosis)



Bu jambon ve sosis, Iwate Eyaletinden gelen yüksek kaliteli domuz etinden yapılmıştır.

Küçük bir atölyede el yapımı olarak üretilmiştir.

DLG (Alman Tarım Topluluğu) Konseyinde altın Madalya kazandı.

İletişim bilgileri / Ham Kobo Miyakoji Co.

Adres: 218 Genjiro, Funehiki, Funehiki-machi, Tamura-shi

Tel/0247-61-5686 sosis

▷ Detaylar mevcut: <https://hamkoubou.jp/>

②Funehiki bölgesi : 板屋豆腐店 (Itaya Tofu Dükkanı) お人形様ストラップ (Oningyosama süsü)



Tanrı yüzü tasarımlı bir telefon vb. için olan süs.

İletişim / Itaya Tofu Dükkanı

Adres: 54 Kitamachidori, Funehiki, Funehiki-machi, Tamura-shi

Tel: 0247-82-0004

▷ Detay yok..

③Funehiki bölgesi : ママリン食彩工房 (Mamarin Shokusai Kobo) お人形様パン (Oningyosama Ekmeği)



Bu ekmeğin oyuncak bebeklerin yüzü desenlidir. Çok güzel renkleri vardır.

Saçların yeşili yeşil çay ile, yüzün kırmızısı ise pancar ile renklendirilmiştir.

İçi beyaz fasulye ezmesi ile doldurulmuştur.

En az 5 tane sipariş verin.

Daha fazla bilgi için iletişime geçin.

▷ Detaylar

<https://www.facebook.com/mamarinshokusaikoubou/>

④Tokiwa / Funehiki bölgesi : ご当地スイーツ 北醇 (Yerel tatlılar Hokujun)



Takine kasabasına ait dağ üzümü "kita-jun" kullanılarak yapılan tatlılardır. Kullanılan üzümler, asidik özellikleri düşük ve yüksek şeker içeriğine sahiptir.

Şehirdeki üç şekerleme dükkanı tarafından üretilmiştir. Yeni bir yerel tatlıdır.

İletişim bilgileri/

• Şekerleme Atölyesi Akutsuya

Tel: 0247-82-0223

• Şekerleme Dükkanı Yamamotoya

Tel: 0247-86-2555

• Ogiya Japon ve Batı şekerleme dükkanı

Tel/0247-77-2003

▷ Detay yok..

②5 Tokiwa bölgesi : 純米酒ときわ  
(Junmaisyu Tokiwa)



Acı bir sake türüdür.

İletişim / Genba Honten Co.

Tel: 0247-82-0030

▷ Detay yok.

②6 Tokiwa bölgesiときわ銘酒 殿上山  
(Tokiwa markalı kaliteli içki )



Filtrelenmemiş eski bir sake türüdür.

Alkol oranı 20° olan tatlı bir sake türüdür.

İletişim / Komatsuya Sake Dükkanı

Tel/0247-77-2057 tamura

▷ Detay yok.

②7 Tokiwa bölgesi : 越後屋菓子店  
(Echigoya Şekerleme Dükkanı) カステラ(Castella) vb.



【Castella】 Nemli ve orta derecede tatlı taywan keki.

【Rulo Pasta】 Herkesin kolaylıkla yiyebileceği orta derecede tatlı pasta.

Vanilya ve kakao olmak üzere iki çeşidi bulunmaktadır.

İletişim / Echigoya Şekerleme Dükkanı

Tel/0247-77-2097 egoma chocolat

▷ Detay yok.

⑳ Tokiwa Bölgesi : おおぎや和洋菓子店  
たばこ娘など (Oogiya Japon ve Batı  
şekerleme dükkanı Sigara Kızı ,vb)



【Sigara Kızı (Tabako Musume)】 İçinde tatlı kırmızı fasulye ezmesi (anko) ve shochuya batırılmış erik var.

【Engadina】 Ceviz ve badem ile doldurulmuş karamel aromalı fırınlanmış tatlılar.

İletişim / Oogiya Japon ve Batı şekerleme dükkanı

Tel/0247-77-2003

▷ Detay yok..

㉑ Tokiwa Bölgesi : 山田屋菓子店 蜂蜜  
飴 (Yamadaya Şekerleme Dükkanı  
Ballı Şeker)



Sadece bal, şurup ve şeker kullanılmaktadır.

İletişim / Yamadaya Şekerleme Dükkanı

Tel/0247-77-2119

▷ Detay yok.

㉓ Tokiwa Bölgesi : 期間限定 カブトムシ  
観察セット (Kısa süreli satış  
Gergedan Böceği Gözleme seti)



Set 5 larva, bir yetiştirme matı, gözlemleri kaydetmek için bir defter, bir talimat kitapçığı, Tamura Şehri karakterlerinin çıkartmaları ve bir çanta içerir. (Sadece sınırlı bir süre için)

İletişim / Tamura Şehri Tokiwa Tanıtım Kamu Şirketi

Tel/0247-77-4097

▷ Detaylar: <https://mushimushiland.com/>

③① Ogoe bölgesi : ふるさと産品 農産物直売所 (Memleket ürünleri Tarım ürünleri doğrudan satış mağazası) おおごえふるさと館(Oogoe Memleket Ürünleri Mağazası)



Oogoe Kasabasından özel ürünler ve taze sebzeler buradan satın alınabilir.

Ayrıca satışta olan ürünleri kullanarak nasıl yemek yapılacağını öğrenebileceğiniz sınıflar da bulunmaktadır.

Gelmenizi dört gözle bekliyoruz.

Adres: 62-1 Suijingu, Kamiogoe, Ogoe-machi, Tamura-shi

Tel/0247-79-3512

▷Detaylar:

<https://www.city.tamura.lg.jp/soshiki/18/oogoe-kankougaido-furusatokan.html>

③② Ogoe bölgesi : 鬼の里おおごえの味噌 (Ogre (bir çeşit dev)'lerin köyü Oogoe'nin misosu) 鬼みそ (Oni-Miso)



Yerel olarak üretilen soya fasulyesi ve koji kullanılır.

Tamamen el yapımıdır ve az tuzlu bir miso türüdür.

İletişim/Oni-Miso Kenkyukai

Tel/0247-85-2273

▷ Detay yok.

③③ Ogoe bölgesi : 清酒 高柴山 (Seishu Takashibayama)



İçimi kolay bir Japon sakesidir. Diğer çeşitleri de mevcuttur.

İletişim / Marutaya Shoten

Tel/0247-85-2067 Takashibayama

▷ Detay yok.

③④ Ogoe bölgesi : ニコニコパン店  
(Nikoniko Fırını) あぶくま手焼き煎餅  
(Abukuma Ev yapımı pirinç kraker)



Eskiden beri yapılan geleneksel, nefis kokulu bir pirinç krakeridir.

İletişim / Niko Niko Panten A.Ş.

Tel: 0247-79-2216

▷ Detay yok.

③⑤ えごまショコラ (EGOMA Chocolat)



Tamura Şehrinde üretilen Perilla(egoma)'nın üzerine bol miktarda çikolata döktük.

Yemesi kolay, bol lezzetli bir chocolat.

İletişim / Tarım ve Ormancılık Bölümü

Tel/0247-81-2511

▷ Detay yok.

③⑥ えごまキャラメル (EGOMA Karamel)



Tamura Şehrinde ilaçsız üretilen perilladan yapılmıştır.

Bu karameller yumuşak bir tada sahiptir.

İletişim / Tarım ve Ormancılık Bölümü

Tel: 0247-81-2511

▷ Detay yok.

③⑦ うなおむすび (Yılan balıklı pirinç topu)



Tamura şehrinde üretilen ızgarada pişen yılan balığı ile hazırlanmış bir pirinç topudur (onigiri).

Fukushima vilayetinde üretilen pirinci zıgara yılan balık için olan sosla tatlandırdık.

Dondurulmuş olarak satılmaktadır.

İletişim/New Frontier A.Ş.

Tel/0247-61-6657

▷ Detay yok.

### 3. 泊まる・入浴 (Konaklama・Banyo) [https://visit-tamura.jp/genre/stay\\_spa/](https://visit-tamura.jp/genre/stay_spa/)

#### ① Takine bölgesi : 針湯荘(Hariyuso)



Hem geceleme hem de gün içi geziler için kullanabilirsiniz.

Eskiden, savaşta yaralanan bir samuray'ın burada iyileştiği söyleniyor.

Yetişkinler 500 yen çocuklar ise 250 yendir.

Adres: 62 Hirose Hariyu, Takinemachi, Tamura-shi

TEL / 0247-78-2010

Gün içi banyo / 8:30-21:00

▷ Ayrıntılar mevcut

<https://www.city.tamura.lg.jp/soshiki/16/hariyuso.u.html>

#### ② Takine bölgesi : 星の村ふれあい館 (Hoshi-no-Mura Fureaikan)



Tesiste büyük bir banyo, sauna ve eğitim odası bulunmaktadır.

Banyo çok fazla mineral içermektedir.

Tüm vücudunuz ısınır ve cildiniz temizlenir.

Gün içi banyo ücreti, ortaokul ve üzeri öğrenciler için 500 yen, 4 yaş ile ilkokul arası öğrenciler için ise 250 yen'dir.

Adres: 168 Sugaya Baba, Takinemachi, Tamura-shi

TEL / 0247-78-3100

Banyo saati / 8:30-21:00 (Resepsiyon 20:30'a kadar)

▷ Ayrıntılar mevcut

<https://abukumado.com/irimizu-tomaru>

#### ③ Miyakoji bölgesi : みやこ旅館 (Miyako Ryokan)



Dinlendirici bir alanda lezzetli yemeklerin tadını çıkarabilirsiniz.

Akita sedirinin kokusunu ryokan'da hissedebilirsiniz.

Lezzetli atıştırmalıkların ve sake (Japonların pirinç ve tahıldan yapılan bir tür içkisi) nin tadına bakabilirsiniz.

Gitmeden önce rezervasyon yaptırmanız gerekmektedir.

Adres: 18-2 Teranomae Furumichi, Miyakojimachi, Tamura-shi

TEL / 0247-75-2018

▷ Ayrıntı mevcut değil.

### 3. 泊まる・入浴 (Konaklama・Banyo) [https://visit-tamura.jp/genre/stay\\_spa/](https://visit-tamura.jp/genre/stay_spa/)

#### ④Miyakoji bölgesi : “ホップガーデン オートキャンプ場” グリーンパーク都路 (“Hop Garden Oto Kamp Alanı” Green Park MIYAKOJI)



Bol doğa ile çevrili bir oto kamp alanıdır.

Tüm otoparklarda elektrikli prizi mevcuttur.

Duş, çamaşır makinesi ve kurutma makinesi de mevcuttur.

Rezervasyon gerekmektedir.

Adres: 185-1 Kitamuki, Iwaizawa, Miyakojimachi,  
Tamura-shi

TEL / 0247-61-4114

Çalışma saatleri / 9:00 - 21:00

Çalışma dönemi / 1 Nisan - Aralık ortası

▷ Ayrıntılar mevcut <https://www.nap-camp.com/fukushima/12844>

#### ⑤Funehiki bölgesi : 農家民宿 みちく さ (Çiftçi evinde kalma Michikusa)



Michikusa'nın yemekleri açık büfe tarzında servis edilmektedir.

Bir sürü ev yemeklerinin tadını çıkarabilirsiniz.

Sadece dışarıdaki doğa değil, loca da ahşaptan yapılmıştır, böylece doğayı her zaman teninizde hissedebilirsiniz.

Rezervasyon gerekmektedir.

Adres: 43-1 Nakanouchimae, Funehiki-machi,  
Tamura-shi

TEL / 0247-73-8020

▷ Ayrıntı mevcut değil.

#### ⑥Funehiki bölgesi : トマトハウス (Inaka evinde kalmak Domates Evi)



Bir eunji, bahçe ve terasa sahiptir.

Ücretsiz Wi-Fi ve ücretli özel otopark (düzenlenmiş) de mevcuttur.

Odalarda TV mevcuttur ve kahvaltıda ev yapımı ekmek ve katkı maddesi içermeyen Amerikan kahvaltısının tadını çıkarabilirsiniz.

İngilizce ilgilenebiliriz.

Adres: 174 Funehiki Ogida, Funehiki-cho, Tamura-shi

TEL / 0247-82-0689

▷ Ayrıntı mevcut değil.

### 3. 泊まる・入浴 (Konaklama・Banyo) [https://visit-tamura.jp/genre/stay\\_spa/](https://visit-tamura.jp/genre/stay_spa/)

#### ⑦Funehiki bölgesi : 四季の宿 天瑞 (Shiki no Yado, TENZUI)



Toplam 29 oda bulunmaktadır.

- 12 standart single (yarı çift kişilik yataklı) oda
- 16 premium single (çift yataklı) oda
- Deluxe twin (engelsiz) 1 oda

Hanın büyük bir kaplıca banyosu vardır.

Ayrıca toplantı ve konferanslar için kullanılacak büyük bir salon bulunmaktadır.

Adres: 20-9 Babakawara, Funehiki-machi, Tamura-shi

TEL / 0247-61-7110

▷ Ayrıntılar mevcut <https://www.tenzui.info/>

#### ⑧Funehiki bölgesi : 船引第一ホテル (Funehiki Daiichi Hotel)



Uygun fiyata kalabileceğiniz bir oteldir.

Funehiki istasyonundan yürüyerek 2 dakika sürmektedir.

Adres: 81-1 Funehikimachi Funehiki, Tamura-shi

TEL / 0247-82-1056

▷ Ayrıntı mevcut değil.

#### ⑨Funehiki bölgesi : 旅館 松月 (Ryokan Shogetsu)



Lezzetli yemekler yiyebilirsiniz.

Büyük ortak banyoda rahatlayabilirsiniz.

Çizgi roman köşesinde 1200'den fazla manga var.

Odanızda da özgürce manga okuyabilirsiniz.

Adres: 66 Funehiki, Funehiki-cho, Tamura-shi

TEL / 0247-82-0671

▷ Ayrıntılar mevcut <https://www.sho-getsu.com/>

### 3. 泊まる・入浴 (Konaklama・Banyo) [https://visit-tamura.jp/genre/stay\\_spa/](https://visit-tamura.jp/genre/stay_spa/)

#### ⑩Funehiki bölgesi : 開宝 花の湯 (Kaiho Hana-no-Yu)



Bu hanın kaplıcaları, Saisui'den 30 kat daha fazla mineral içerir.

Bu nedenle hamama girdiğinizde vücudunuz kolayca batmaz ve yüzeye kalkar.

Aynı ölü deniz gibi olduğu için "Ölü deniz hamanı" da denilen bu kaplıcada rahatlayabilirsiniz.

Günlük gezilerde de banyo yapabilirsiniz.

Ortaokul ve üzeri öğrenciler için bir banyo ücreti 500 yen, ilkokul öğrencileri ve daha küçük öğrenciler için 200 yen ve 3 yaşından küçük çocuklar için ücretsizdir.

Adres: 65-16 Numata, Funehiki-machi, Tamura-shi

TEL / 0247-82-2521

Gün içi banyo / 9:00-13:00, 13:30-20:00, 20:30-22:00

\* Hem Ölü Deniz hamamı hem de açık hava hamamı erkeklere ve kadınlara özel zamanlara sahiptir.

▷ Ayrıntılar mevcut <http://www.hananoyu.ne.jp/>

#### ⑪Funehiki bölgesi : 聖石温泉 恵みの湯 (Kahverengi çamurlu su Kutsal Taş Hamamı Megumi-no-Yu)



1997 yılında açılmıştır.

Bu kaplıca çok fazla demir içerir.

Sıcak su kahverengidir ve birçok sağlıklı madde içerir.

Banyo ücreti bir buçuk saat için kişi başı 600 yen'dir.

Adres: 215 Okura Hijiriishi, Funehiki-machi, Tamura-shi

TEL / 0247-84-2430

Gün içi banyo / 08:00 - 20:00

Tatil günü/ Pazartesi

▷ Ayrıntılar mevcut <https://hijiriishi-onsen.com/>

#### ⑫Funehiki bölgesi : 富士の湯(Fuji-no-Yu)



Banyo ücreti 400 yen. \* Kış sezonunda ücret 600 yendir (10 / 1-4 / 30).

Adres: 5 Ishizaki, Kitakamata, Funehiki-machi, Tamura-shi

TEL / 0247-82-0402 Gün içi banyo / 8:00 - 20:00  
Tatil günü / Düzensiz tatil

▷ Ayrıntı mevcut değil.

### 3. 泊まる・入浴 (Konaklama・Banyo) [https://visit-tamura.jp/genre/stay\\_spa/](https://visit-tamura.jp/genre/stay_spa/)

#### ⑬Ogoe bölgesi : 鳩屋旅館(Hatoya Ryokan)

No image

Lütfen geleneksel Japon misafirperverliğinin tadını çıkarın.

Yavaşça rahatlayabilirsiniz.

Uzun süre kalanlar için indirimli fiyat uygulanmaktadır.

Adres: 54 Motoike, Ogoemachi Kamiokoshi, Tamura-shi

TEL / 0247-79-2022

▷ Ayrıntı mevcut değil.

#### ⑭Funehiki bölgesi : 片曾根山森林公園 (Kamp Alanı Katasoneyama Orman Parkı)



Kamp alanları ve bungalovları kullanabilirsiniz.

Ayrıca kamp ateşinin tadını çıkarabilirsiniz.

Yakında yiyecek alışverişi için uygun bir market var.

Yakındaki parkta bir atletizm sahası var.

Gün içi gezicileri için kaplıca da yakında bulunmaktadır.

Adres: 151 Funehiki Ishida, Funehiki-machi, Tamura-shi

TEL / 0247-82-0600

Çalışma saatleri / 9:00-18:00

Tatil günü / her Pazartesi, 12/1 ~ 3/31

Çalışma dönemi / 4/1 ~ 11/30

▷ Ayrıntılar mevcut

<https://www.city.tamura.lg.jp/soshiki/17/kyanp.html>

#### ⑮Tokiwa bölgesi : 大美屋旅館(Omiya Ryokan)



Aile tarafından işletilen han.

Rahatlayabilir ve dinlenebilirsiniz.

Kalbinizi ısıtacak lezzetli ev yapımı yemekler tavsiye edilir.

Uzun süreli konaklayan misafirler için indirimli fiyatlar mevcuttur.

Adres / 51, Tokiwa-aza Hiradate, Tokiwa-machi, Tamura-shi.

TEL / 0247-77-2275

▷ Ayrıntı mevcut değil.

### 3. 泊まる・入浴 (Konaklama・Banyo) [https://visit-tamura.jp/genre/stay\\_spa/](https://visit-tamura.jp/genre/stay_spa/)

#### ⑩ Tokiwa bölgesi : 神田の湯(Kanda-no-Yu)



Bu kaplıcanın 800 yıldır sürdüğü söyleniyor.

Bu kaplıca alkalidir.

Sadece gece konaklamak için değil, aynı zamanda gün içi gezilerinde banyo yapmak içinde kullanabilirsiniz.

Banyo ücreti / Ortaokul öğrencileri ve üstü 440 yen, 4 yaş ve üzeri ilkokul öğrencileri 220 yen, 3 yaş ve altı ücretsiz

Adres: 104 Naka, Tokiwamachi Nishimuka, Tamura-shi, Fukushima-ken

TEL / 0247-77-2349

Bir günlük banyo / 9:00-21:00

▷ Ayrıntı mevcut değil.

#### ⑪ Tokiwa bölgesi : スカイパレスときわ (Sky Palace Tokiwa)



Bu ahşap otel, dağın zirvesinde yer almaktadır. Sakin bir atmosfere sahip Japon ve Batı konuk odaları bulunmaktadır.

Sezonun tadını çıkarabileceğiniz popüler bir restoran da bulunmaktadır.

Ayrıca gözlem banyosu gibi birçok tesis bulunmaktadır.

Günübirlik gezilerde de banyo yapabilirsiniz.

90 dakikada bir banyo ücreti yetişkinler için 400 yen ve çocuklar için 200 yen'dir.

Adres: 160 Yamanejidenjo, Tokiwamachi, Tamura-shi

TEL / 0247-77-2070

Bir günlük banyo / 10:00-16

▷ Ayrıntılar mevcut <http://skypalace.jp/>

#### ⑫ Ogoe bölgesi : かわらや旅館 (Kawaraya Ryokan)



Uygun fiyata kalabileceğiniz bir oteldir.

Tüm odalarda internet mevcuttur.

Adres / 5, Ogoemachi Kamiogoeaza-guchu, Tamura-shi

TEL / 0247-79-3135

▷ Ayrıntı mevcut değil.

## 4. 学ぶ (Öğren) <https://visit-tamura.jp/genre/learn/>

### ① Takine bölgesi 天地人大学 (Tenchijin Üniversitesi)



Büyük bir oda, toplantı ve atölye çalışmaları gibi çeşitli amaçlar için kullanılabilir.

Rezervasyon yapılması gerekmektedir.

Çok amaçlı salon / 1 gün, 3,150 yen

Konferans odaları 1, 2 ve 3 / 1 gün 1,050 yen

Ek olarak klima ve ısıtma ücretleri alınır.

Adres: 33 Hariyu, Hirose, Takine-cho, Tamura-shi

Tel: 0247-78-3700

Kapalı/Cumartesi, Pazar, resmi tatiller, 12/29-1/3

▷Detaylar:

<https://www.city.tamura.lg.jp/soshiki/58/takine-tentijindaigaku.html>

### ② Miyakoji bölgesi : 岩井沢三匹獅子舞 (Iwaisawa no Sanbikishishimai) (The three lions dance)



Her yıl Ekim ayının son Pazar günü, üç aslan bir festival töreni sırasında AMENOHIWASHI JINJA'ya adanır.

Bu ritüel en az 250 yıldır devam etmektedir.

Adres/167, Hiranaiji, Iwaizawa-aza, Tamura-shi (Hiwashi Tapınağı).

İletişim/ Turizm Değişim Bölümü

Tel/0247-81-2136

▷ Detay yok.

### ③ Miyakoji bölgesi : 大亀神社のアスナロ (Daikame Tapınağı'nın Asunaro)



Tapınağın kurulduğu 1620 yılı civarında dikildiği söylenmektedir.

Fevkalade düzgün bir ağaçtır.

Kök çevresi 4.7 m'dir ve 400 yaşında olduğu tahmin edilmektedir.

Ağaç, Okame Tapınağı'nın kutsal ağacı olarak kabul edilir ve tapınak arazisi üzerinde yükselir.

Adres/91 Tatekoshi, Furumichi-aza, Miyakoji-cho, Tamura-shi (Daikame Tapınağı)

İletişim/Turist Değişim Bölümü

Tel: 0247-81-2136

▷ Detay yok.

## 4. 学ぶ (Öğren) <https://visit-tamura.jp/genre/learn/>

### ④Miyakoji bölgesi 旧古道小学校の笠松 Eski Komichi İlköğretim Okulu'ndaki KASAMATSU (Kasamatsu) çam ağacı)



Aslen başka bir eski okul bahçesinde bulunan çam ağacı, 109 yıl önce yeni okul bahçesine nakledilmiştir.

Ağaç 200 yaşındadır.

Adres/24 Kitamachi, Furumichi-aza, Miyakoji-cho, Tamura-shi (Furumichi İlköğretim Okulu)

İletişim/ Turizm Borsası Bölümü

Tel: 0247-81-2136

▷ Detay yok.

### ⑤Miyakoji bölgesi : 西戸観音堂の杉 (Nishido Kannon Salonu'nda Sedir)



Bu sedir Nishido Kannon'un girişinde dimdik durmaktadır.

Geleneksel bir tapınakta yetişen eski bir sedirdir.

Adres/ Nishido Jiuchi, Iwaizawa-aza, Miyakoji-cho, Tamura-shi (Nishido Kannon)

İletişim / Turizm Değişim Bölümü

Tel: 0247-81-2136

▷ Detay yok.

### ⑥Miyakoji bölgesi : 西戸の森(Nishido no Mori)



Yaşlı ağaçlar kutsaldır ve tapınma objeleridir.

İki enoki ağacı, bir kaya ağacı ve bir köknar ağacı dimdik ayakta durmaktadır.

Ağaçların 300 yaşında olduğu tahmin edilmektedir.

Çürümüş eski kütükler, ziyaretçilere bölgenin tarihinin eskiliğini hissettirmektedir.

Adres / Nishido Jiuchi, Iwaizawa-aza, Miyakoji-cho, (Nishido Ormanı), Tamura-shi.

İletişim / Turizm Değişim Bölümü

Tel/0247-81-2136

▷ Detay yok.

## 4. 学ぶ (Öğren) <https://visit-tamura.jp/genre/learn/>

### ⑦Miyakoji bölgesi:天日鷲神社の五葉松 (Hiwashi Tapınağı'nın beş iğneli çam ağacı (Goyonomatsu))



Goyonomatsu trees grow naturally in Mount Tekura.

The tree was replaced from mountain to the shrine precincts by old followers, and it is considered as a sacred tree.

Address/167 Heinaichi, Iwaisawaji, Miyakoji-machi, Tamura-shi (Amenohiwashi shrine)

Contact / Tourism and Exchange Division

TEL/0247-81-2136

▷ No Details

### ⑧Miyakoji bölgesi:馬酔木沢の桜 (Bazarusawa'daki kiraz ağaçları)



Bu kiraz ağacı 25 metre boyunda ve 200 yaşında olduğu tahmin ediliyor.

Eski zamanlardan beri bölgedeki çiftçiler bu kiraz ağacının çiçek açma zamanını, tarıma ne zaman başlayacaklarına dair bir rehber olarak kullanmışlardır.

Aynı zamanda bir ibadet nesnesidir ve sonbaharda hasat edilir.

Adres/Asebi Jiuchi, Iwaizawa-aza, Miyakoji-cho, Tamura-shi

İletişim / Turizm Değişim Bölümü

Tel: 0247-81-2136

▷ Detay yok.

### ⑨Miyakoji bölgesi:中作の種蒔き桜 (Nakasaku'nun Tohum Eken Kiraz Ağacı)



Adres/Nakasaku Jinai, Iwaisawa-aza, Miyakoji-cho, Tamura-shi

İletişim / Turizm Değişim Bölümü

TEL/0247-81-2136

▷ Detay yok.

## 4. 学ぶ (Öğren) <https://visit-tamura.jp/genre/learn/>

### ⑩Miyakoji bölgesi:石橋遺跡(taş Köprü Arkeolojik Alanı)



Yol 1979 yılında genişletilmiştir.

Ödönemde Erken Jomon döneminden (yaklaşık 7.000 yıl önce) Erken Geç Jomon dönemine (yaklaşık 4.000 yıl önce) ait toprak ve taş aletler ile üç çukur konutun kalıntıları bulunmuştur.

Sit alanından bir çukur konutun kopyası yakınlardaki bulunmaktadır.

Adres/Yamaguchi Jinai, Furumichi-aza, Miyakoji-cho, Tamura-shi

İletişim / Turizm Değişim Bölümü

Tel: 0247-81-2136

▷ Detay yok.

### ⑪Miyakoji bölgesi:大亀神社の御興 (Okame Tapınağı'ndan MIKOSHI)



Bu yapı, kültür varlığı olarak belirlenmiş ve korunmuş olan son derece eski bir yapıdır.

Şu anda her dört yılda bir festival düzenleniyor ve bu festivaller o dönemde halk tarafından görülebiliyor.

Adres/91 Tatekoshi, Furumichi-aza, Miyakoji-cho, Tamura-shi (Okame Tapınağı)

İletişim / Turizm Değişim Bölümü

Tel/0247-81-2136

▷ Detay yok.

### ⑫Miyakoji bölgesi:円寿寺 木造 阿弥陀如来像 (Amida Nyorai'nin Ahşap Heykeli )



Eskiden Yamazaki'de bir tapınak vardı, ancak şimdi kapalı.

Tapınağın ana görüntüsü olan Amida Nyorai heykeli şimdi Enjuji Tapınağı'nda bulunmaktadır.

Adres/Honcho 50, Furumichi-aza, Miyakoji-cho, Tamura-shi (Enju-ji Tapınağı)

İletişim / Turizm Değişim Bölümü

Tel: 0247-81-2136

▷ Detay yok.

⑬Miyakoji bölgesi:長岩寺 木造薬師如来坐像(Choganji Tapınağı Ahşap Oturan Bhaisajyaguru (Şifa Budası) Heykeli)



Yakushi Nyorai'nin yaşlı bir adam tarafından başkentteki uzun süreli kuraklıktan kurtarmak için getirildiği söylenmektedir.

Buda imgesinin yaklaşık 1.200 yaşında olduğuna inanılmaktadır.

Chogan-ji tapınağının bunu kanıtlayan köken hikayesiyle birlikte, aynı zamanda, olarak belirlenmiştir.

Adres/106, Nakasaku, Iwaizawa-aza, Miyakoji-cho, Tamura-shi (Chogan Tapınağı)

İletişim/Turist Değişim Bölümü

Tel: 0247-81-2136

▷ Detay yok.

⑭Miyakoji bölgesi :薬師如来由来記 (Bhaisajyaguru (Şifa Budası) Hikayesi)



Bu parşömen, Chogan-ji Tapınağı'nda aktarılan Yakushi Nyorai'nin kökenini kanıtlamaktadır.

Parşömen yağmur dilenmesi sürecinin ayrıntılı açıklamalarını içermektedir.

Bhaisajyaguru (Şifa Budası) ile birlikte Chogan Tapınağı'nda muhafaza edilmektedir.

Adres/106 Nakasaku, Iwaizawa-aza, Miyakoji-cho, Tamura-shi (Chogan Tapınağı)

İletişim/ Turizm Değişim Bölümü

Tel: 0247-81-2136

▷ Detay yok.

⑮Funehiki bölgesi:船引のお人形様 (Kötülüğe karşı koruma tanrısı, Funehiki oyuncak bebekleri)



Bu oyuncak bebek, dört metre boyunda, kötü ruhlara karşı bir koruma tanrısıdır.

Elinde bir naginata ya da kılıç tutar ve kollarını şeytanları uzak tutan bir hareketle açar.顔は

Yüzü bir dev şeklindedir ve dışarıdan kötü şeylerin girmesini engellemek için gözlerini kamaştırır.

Yakata, Honokibashi ve Horikoshi olmak üzere her biri farklı bir ifadeye sahip üç yer vardır.

Her Nisan ayında koruma derneği kostümleri değiştirmektedir.

Adres/Ashizawa ve Horikoshi, Funehiki-cho, Tamura-shi

İletişim/Turist Değişim Bölümü

Tel: 0247-81-2136

▷Detaylar:

<https://www.city.tamura.lg.jp/soshiki/18/kanko-funehiki-kankougaido->

## 4. 学ぶ (Öğren) <https://visit-tamura.jp/genre/learn/>

### ⑩ Funehiki bölgesi: 歴史民俗資料館 (Tarih ve Folklor Müzesi)



Burası Edo döneminin sonlarından kalma, yeri değiştirilmiş ve yeniden inşa edilmiş bir çiftlik evidir.

Müze de gıda, giyim, barınma, üretim endüstrisi ve dini inançlarla ilgili gününbirlik yaşam araçları sergilenmektedir.

Yıl boyunca piriç keki(mochi) ve dango yapımı gibi etkinlikler düzenlenmektedir.

Ziyaretçiler ayrıca stilts gibi geleneksel oyunları da deneyimleyebilirler.

▷ Detaylar:

<https://www.city.tamura.lg.jp/soshiki/30/rekishi-minzoku.html>

### ⑪ Funehiki bölgesi: 田村市図書館 夢ニルーム (Tamura Şehir Kütüphanesi Yuji Odası)



Tamura Şehir Kütüphanesi'nde bir 'YUJI Odası' bulunmaktadır.

Funahiki ile ilişkili bir Taisho dönemi ressamı olan Takehisa Yumeji'nin eserlerinden oluşan bir koleksiyona sahiptir.

Ana sergiler arasında Kardan Adam, Otoportre, Mavili Kadın, Saotome ve Bunraku Bebeği Ozome Hisamatsu yer almaktadır.

Sergiler yılda üç kez değiştirilmektedir.

Adres/19, Ogida, Funahiki-aza, Funahiki-cho, Tamura-shi (Tamura Şehir Kütüphanesi)

Çalışma saatleri / Hafta içi 10:00-19:00

Cumartesi, Pazar ve tatil günleri 10:00-17:00

Kapalı: Pazartesi günleri (ulusal tatiller dahil), yılsonu ve yılbaşı tatilleri ve özel düzenleme dönemleri (her kütüphanede 10 gün içinde).

İletişim/Tamura Şehir Kütüphanesi

Tel/0247-82-1001

▷ Detaylar

<https://www.city.tamura.lg.jp/soshiki/18/kanko-funehiki-kankougaido-yumeji.html>

### ⑫ Funehiki bölgesi: 安倍文殊菩薩堂 (Abe Monju Bosatsudo)



Bu salon ünlü Monju Bosatsu heykeline ev sahipliği yapmaktadır.

Burada 1,000 yıldır tapınılmaktadır.

Okulda başarı ve aşkın gerçekleşmesi için birçok ema (adak resim tableti) duası buraya adanmıştır.

Adres/364, Monjukami, Funahiki-cho, Tamura-shi

İletişim/ Turizm Değişim Bölümü

Tel: 0247-81-2136

▷ Detay yok.

## 4. 学ぶ (Öğren) <https://visit-tamura.jp/genre/learn/>

### ①9 Funehiki bölgesi: 片曾根三十三観音 (Otuz Üç Merhamet Tanrıçası)



Kannon'un (Merhamet Tanrıçası) 33 heykeli Katasone Dağı'nın zirvesinin batı tarafındaki ana kayaya oyulmuştur.

Efsaneye göre Edo döneminin sonlarında, dağın eteklerinde yaşayan ve ağır hasta olan bir kişi bu Kannon heykellerini tamamlamış ve hastalığından kurtulmuştur.

Adres/ Katasone Dağının tepesi, Funahiki-cho, Tamura-shi

İletişim/ Turizm Değişim Bölümü

Tel: 0247-81-2136

▷ Detay yok.

### ②0 Funehiki bölgesi : 史跡 前田遺跡 (Tarihi alan MAEDA ISEKI)



Adres / Hirahata, Kitakamata-aza, Funahiki-cho, Tamura-shi

İletişim/ Turizm Değişim Bölümü

Tel: 0247-81-2136

▷ Detay yok.

### ②1 Funehiki bölgesi : 大鐏矢神社 夫婦獅子舞 (Ookaburaya Tapınağı Evli Çift Aslan Dansı )



Bir çift erkek ve dişi aslan başı korunmuştur.

Sanatçılar her yıl 3 Ocak'ta aslan başını takan Ujiko'ların (klan üyeleri) evlerine gider ve o yıl sağlıklı olmaları için dua ederek bir dans sergilerler.

Adres/6-1 Tobedai, Funahiki-cho, Tamura-shi (Ookaburaya Tapınağı)

İletişim/ Turizm Değişim Bölümü

Tel/0247-81-2136

▷ Detay yok.

## 4. 学ぶ (Öğren) <https://visit-tamura.jp/genre/learn/>

### ②② Funehiki bölgesi: 堂山王子神社 (Doyama Oji Jinja)



Yaklaşık 600 yıl önce inşa edilen yapıda, mimarlık tarihinde değerli olarak kabul edilen teknikler kullanılmıştır.

Bu tapınak Ulusal Önemli Kültürel Varlık, hac ziyareti ve saygı gösterisi ise Valilikçe Önemli Kültürel Varlık olarak belirlenmiştir.

Adres/ Doyama, Kadozawa-aza, Funahiki-cho, Tamura-shi

İletişim/ Turizm Değişim Bölümü

Tel: 0247-81-2136

▷ Detay yok.

### ②③ Funehiki bölgesi : 佐久間庸軒の書齋 (Belediye Somut Kültür Varlığı Sakuma Youken'nin kitap odası)



Bu çalışma, Edo döneminin sonundan Meiji dönemine kadar üst sınıf bir Japon tarzı derleyici olarak faaliyet gösteren Sakuma Youken'in çalışmasıdır.

Babası Sakuma Masaru, bu tek katlı binayı 1831 yılında Japon aritmetiği uygulama merkezi olarak inşa etmiştir.

Babasının ahşap bir heykeli bu çalışma odasına yerleştirilmiştir.

Youken her gün babasının bu heykeli önünde ibadet ederdi.

Adres/Toya Jinai, Ishimori-aza, Funahiki-cho, Tamura-shi.

Ziyaretçi erişimi / Haber vermeniz gerekmektedir.  
Tamura Şehri Yaşam Boyu Öğrenme Bölümü 0247-81-1215

▷ Başka bilgi yok.

### ②④ Tokiwa bölgesi : 磯前神社 (Isozaki Tapınağı )



Otakine Dağı'nın eteklerinde dağların derinliklerine güzel bir tapınak inşa edilmiştir.

Yamacın ortasındaki kireçtaşı bir kaya duvarı üzerine inşa edilmiştir.

Zeminin altında bir kireç mağarası vardır.

Kamien Yakushi Salonu uçurumun dibinde yer almaktadır.

Adres/232, Kamitoono, Hasegawa-aza, Tokiwa-cho, Tamura-shi.

İletişim / Turizm Değişim Bölümü

Tel: 0247-81-2136

▷ Detay yok.

## 4. 学ぶ (Öğren) <https://visit-tamura.jp/genre/learn/>

### ㊥ Tokiwa bölgesi : 館公園 (Tate Parkı)



Tate Koen, 1274 yılından bu yana 300 yılı aşkın bir süredir bir dağ kalesine sahiptir.

Bu dağ kalesinin tarihini gelecek nesiller için korumak amacıyla kale şeklinde bir görüntüleme platformu inşa edilmiştir.

Dört mevsimin her birinde güzel manzaralar görülebilir.

Adres/104, Tate, Tokiwa-aza, Tokiwa-cho, Tamura-shi

İletişim/ Turizm Değişim Bölümü

Tel: 0247-81-2136

▷Detaylar:

### ㊦ Ogoe bölgesi : 鬼五郎幡五郎伝説 (Nazik Şeytan Efsanesi (ONIGORO HATAGORO DENSETSU) )



Bu, yerel aşkla dolu bir şeytan efsanesidir.

Onigoro ve Hatagoro, 1200 yıl önce Kyoto'dan anavatanlarını savunmak üzere gönderilen General Tamuramaro'nun ordusuna karşı savaşan kardeşlerdi.

Dövüş sanatlarında üstün başarı gösteren Onigoro ve kardeşinin ölümünden sonra hüküm süren Hata Goro, vatanlarını seven kahramanlar olarak gelecek nesillere aktarılmıştır.

İletişim/ Hayat Boyu Öğrenme Bölümü

Tel/0247-81-1215

▷Detaylar:

<https://www.city.tamura.lg.jp/soshiki/18/kanko-tamuramarodensetu-kari.html>

### ㊧ Others:坂上田村麻呂伝説(Sakanoue Tamuramaro Efsanesi)



Sakanoueno Tamuramaro dört imparatora hizmet etmiş ve iki kez barbar generali olarak görev yaparak Ezo'nun fethinde büyük başarılar elde etmiştir.

Tamura Şehrinde Sakagami Tamuramaro'ya ait birçok efsane bulunmaktadır.

Şehirdeki birçok tapınak ve mabedin Tamuramaro tarafından inşa edildiği söylenmektedir.

Yer adlarının birçoğu da Tamuramaro efsanesinden türemiştir.

İletişim/ Hayat Boyu Öğrenme Bölümü

Tel: 0247-81-1215

▷Detaylar:

<https://www.city.tamura.lg.jp/soshiki/18/kanko-tamuramarodensetu-kari.html>

## 4. 学ぶ (Öğren) <https://visit-tamura.jp/genre/learn/>

- **Others:知られざる桜の街 さくらの都たむら (Keşfedilmemiş kiraz çiçekleri kasabası SAKURA-NO-MIYAKO TAMURA)**



Fukushima Eyaletinde kiraz çiçekleriyle ünlü pek çok yer bulunmaktadır.

Tamura Şehri aynı zamanda birkaç yüz yıllık muhteşem tek kiraz ağaçlarına ve rengarenk kiraz çiçeği ağaçları sıralarına ev sahipliği yapmaktadır.

Şehir kiraz çiçeği izleme noktalarıyla doludur.

(Fotoğraf Ozawa'daki kiraz çiçeklerini göstermektedir.)

İletişim/ Turizm Değişim Bölümü

Tel/0247-81-2136

▷Detaylar: <https://tamuranosakura.jp/>

# ☆田村市までのアクセスと所要時間（Tamura Şehrine erişim ve gereken süre） <https://visit-tamura.jp/about/>



Shinkansen'i kullanarak Tokyo'dan Tamura Şehri'ne yaklaşık 2 saatte kolayca ulaşabilirsiniz. Bu durumda, tek yön 8250 yen tutar.

## OJR kullanarak gidiş

### ① Touhoku Shinkansen (TOUHOKU SHINKANSEN) ve Ban-Etsuto Hattı (BANETSUTOUSEN) nasıl kullanılır

• Tokyo İstasyonu'ndan (TOKYO EKI), Tohoku Shinkansen'e binin, Kooriyama İstasyonu'nda (KOORIYAMA EKI) inin ve tren değiştirin. Koriyama İstasyonu'na ulaşmanız yaklaşık 1 saat 20 dakika sürecektir.

• Ardından Koriyama İstasyonu'ndan Ban-Etsuto Hattı'na binin ve Funehiki İstasyonu'nda inin. Orası Tamura Şehri'nin içindedir. Funehiki İstasyonu'na (FUNEHIKI EKI) ulaşmanız yaklaşık 25 dakika sürecektir.

### ② Joban Hattı (JOBANSEN) ve Ban-Etsuto Hattı (BANETSUTOUSEN) kullanarak gitme yolu

• Ueno İstasyonunda (Tokyo) (Ueno Eki / UENO EKI) Joban Hattına binin, (Fukushima Eyaleti) Iwaki İstasyonunda (IWAKI EKI) inin ve trenleri değiştirin. Iwaki İstasyonu'na ulaşmanız yaklaşık 2 saat 15 dakika sürecektir.

• Ardından Iwaki İstasyonu'ndan Ban-Etsuto Hattı'na binin ve Funehiki İstasyonu'nda inin. Orası Tamura Şehri'nin içindedir. Funehiki İstasyonu'na (FUNEHIKI EKI) ulaşmanız yaklaşık 1 saat 10 dakika sürecektir.

# ☆田村市までのアクセスと所要時間（Tamura Şehrine erişim ve gereken süre） <https://visit-tamura.jp/about/>



## ○Uçak kullanarak gidiş.

- Fukushima Havalimanı'na kadar uçakla gidin.
- Oradan belediye ana hükümet binasına (SHİYAKUSHO HONTYOSYA) kadar arabayla yaklaşık 1 saat sürer.
- Otobüs kullanacaksanız, Fukushima Havalimanı'ndan Koriyama İstasyonu'na kadar limuzin otobüse binerek gidebilirsiniz. Koriyama istasyonuna ulaşmak 45 dakika sürer. Bu durumda, tek yön 1120 yen.

【[Fukushima Ulaşım A.Ş.] Fukushima Transportation Inc.】

[https://www.fukushima-koutu.co.jp/highway/02\\_12.html](https://www.fukushima-koutu.co.jp/highway/02_12.html)

## ○Araba kullanarak gidiş

- Ban-Etsu Otoyolu'nu (BANETSU JIDOSYADO) kullanın
- ◎Haneda Havalimanı ile Koriyama JT arası yaklaşık 6 saat 30 dakika sürmektedir.
- ◎Narita Havalimanı ile Koriyama JT arası yaklaşık 5 saat 30 dakika sürmektedir.
- ①Koriyama JT'den FUNEHKI MIHARU IC'ye yaklaşık 20 dakika sürer.
- ② Koriyama JT'den Tamura Smart IC'ye yaklaşık 25 dakika sürer.